

# LA GAZETTE DE PLESSÉ

Bulletin d'informations de la commune

Été 2024 - N° 57



**2024 : ANNÉE OLYMPIQUE  
POUR LES PETITS PLESSÉENS !**



Commune de  
**Plessé**

## Chères Plesséennes, chers Plesséens,

Alors que l'été s'installe, nous préparons la saison estivale dans notre belle commune : la programmation de la brochure de l'été est riche et diversifiée pour satisfaire petits et grands et permettre ainsi à chacune et chacun d'entre nous de passer de bons moments tout en restant sur Plessé.

Cette saison estivale revêt cette année une signification particulière, car elle coïncide avec l'esprit olympique. Plessé, labellisée Terre de Jeux 2024 a déjà organisé plusieurs événements tant sportifs que culturels avec le concours des associations, écoles, VIPs, bénévoles, agents et élus comme les Plesstivités, le cross des écoles, les Olympiades, la fête du cheval...avec les mêmes valeurs de paix, de fraternité et de dépassement de soi.

Le sport, dans toutes ses formes, transcende les barrières de l'âge, du sexe et de l'origine sociale. Il incarne le dépassement de soi, mais aussi le fair-play et la solidarité. Que ce soit sur les terrains de football, sur les chemins, le Dojo, les salles de tennis, la pratique de la danse, du cheval...le sport à Plessé est bien plus qu'une simple activité physique. C'est un vecteur de cohésion sociale et un moyen de tisser des liens entre les générations.

En parallèle, la démocratie participative est le pilier sur lequel repose l'engagement citoyen à Plessé. Ici, chaque voix compte, chaque opinion est écoutée. À travers les VIPs (Volontaire Investis à Plessé) et les comités consultatifs, nous encourageons chacun et chacune à prendre part aux décisions qui façonnent notre avenir commun. Car à

Plessé, la démocratie n'est pas simplement un concept abstrait, c'est une réalité tangible où chaque citoyen est un acteur à part entière de la vie locale.

En favorisant la pratique sportive pour tous, nous promovons l'inclusion et le vivre-ensemble, des valeurs essentielles pour une démocratie florissante. De même, en encourageant la participation citoyenne à travers nos instances démocratiques, nous garantissons que les besoins et les aspirations de chacun soient pris en compte, y compris dans le domaine du sport.

Ensemble, le sport et la démocratie participative forment le socle sur lequel nous bâtissons notre communauté à Plessé. Ils nous rappellent que, malgré nos différences, nous sommes unis par un même désir de progresser ensemble, de nous soutenir les uns les autres, et de faire de notre commune un lieu où il fait bon vivre.

Alors, continuons à courir sur les chemins de l'entraide et de la solidarité, tout en avançant sur la voie de la démocratie et de l'égalité. Car c'est ensemble que nous écrivons l'histoire de Plessé, une histoire où chaque chapitre est marqué par le respect, la tolérance et la fraternité.

Très bel été à toutes et tous,

Prenez bien soin de vous et de vos proches,

**Aurélie MÉZIÈRE**  
Maire de Plessé



# LA GAZETTE DE PLESSÉ

Été 2024 - N° 57

Sommaire



Commune ..... 4

Dossier ..... 11

Comités ..... 15

Groupes politiques .... 24

Culture ..... 25

Associations ..... 26

Agenda ..... 30



## MAIRIE DE PLESSÉ

1, rue Jules Verne 44630 PLESSÉ  
02 40 79 60 14 - contact@mairie-plesse.fr  
www.commune-de-plesse.com - @communedeplesse

Directrice de la publication : Mme la Maire

Mise en page : Laura Pigeon. Pictogrammes : The Noun Project – p5 : Nur Sri Harmono, iconmas, IcoGenix – p11 : Vior, Adrien Coquet, Darwin Mulya, Amir Ali, Serena.

Impression : Goubault Imprimeur SAS – 8 rue de la Thessalie 44240 La Chapelle sur Erdre.

Tirage : 2 700 exemplaires.

La prochaine Gazette vous sera distribuée durant le dernier trimestre 2024

Photo de couverture de cette édition : Commune de Plessé.

# Commune

## État-civil déc. 2023 – mai. 2024

### Naissances

11 décembre 2023.. Laïann ALBERT VIEIRA  
13 décembre 2023.. Paul GUICHARD  
2 janvier 2024..... Elyott CHEKROUN PASSARD  
2 janvier 2024..... Jeanne TREMANT  
16 janvier 2024..... Sacha BRIAND  
2 février 2024..... Evan LANDAIS  
1er mai 2024 ..... Lisa RUDEAU

### Décès

22 décembre 2023.. Paulette BARREAU veuve PIN  
13 février 2024..... Emile AGASSE  
20 février 2024..... Michelle DESBOIS épouse TROLARD  
14 mars 2024..... Marie-Thérèse DUPONT  
16 mars 2024..... Michelle FERAND veuve ETRILLARD  
16 mars 2024..... Olivier GENET  
20 mars 2024..... Paulette OSOUF veuve LE PERCHEC  
6 avril 2024 ..... Lucien ROYER  
24 avril 2024 ..... Denise BERTHELOT veuve SIMON  
25 avril 2024 ..... Marcelle LEBEAU veuve TESSIER  
27 avril 2024 ..... Claude DUAULT  
1er mai 2024 ..... Guillemette GICQUEL veuve LOUET



### Cérémonie de la Citoyenneté

Samedi 4 mai, nous avons accueilli les Plesséennes et Plesséens qui ont eu 18 ans et qui vont voter pour la première fois cette année (pour les élections européennes) en leur remettant leur carte électorale et le livret de la citoyenneté qui rappelle les droits et les devoirs de chaque citoyen ainsi que les principes fondamentaux de la République et de la démocratie.  
Merci à toutes et tous, jeunes, parents et élus pour votre participation.



### Nouvelle tractopelle

La commune de Plessé vient de faire acquisition d'un nouveau matériel. Il s'agit d'une tractopelle Hidromek qui est venu remplacer la précédente trop usée et qui ne répond plus aux exigences de la collectivité.

Elle est financée en location avec option d'achat.

Ce nouvel engin va faciliter le travail du service voirie dans le cadre des travaux de terrassement, de canalisation, d'entretien des chemins mais aussi lors de la préparation des événements municipaux ou associatifs.



### Nouveautés du site internet

Le site internet de la commune évolue depuis plusieurs mois et s'enrichit de nouvelles rubriques, n'hésitez pas à le consulter régulièrement : [www.commune-de-plesse.com](http://www.commune-de-plesse.com).

Vous retrouverez notamment :

- Tous les nouveaux marchés publics de la commune : Marchés publics | Commune de Plessé ([commune-de-plesse.com](http://commune-de-plesse.com))
- Les offres d'emploi locales : Bourse de l'emploi local | Commune de Plessé ([commune-de-plesse.com](http://commune-de-plesse.com))



La mairie et l'espace France Services seront ouvert tout l'été aux jours et horaires d'ouverture classique.

Nous vous souhaitons un bel été !



## Commission communale pour l'accessibilité

Qu'est-ce que la commission pour l'accessibilité ? Dans les communes de 5 000 habitants et plus, il est créé une commission communale pour l'accessibilité composée notamment des représentants de la commune, d'associations ou d'organismes représentant les personnes handicapées pour tous les types de handicap (physique, sensoriel, cognitif, mental ou psychique) d'associations ou d'organismes représentant les personnes âgées, de représentants des acteurs économiques ainsi que de représentants d'autres usagers de la commune. Nous sommes aujourd'hui une quinzaine de personnes, n'hésitez pas à nous rejoindre si le sujet vous intéresse.

Depuis trois ans, la commission travaille sur différents points : mise en action de l'agenda d'accessibilité avec déjà beaucoup de réalisations : places de parking dédiées, mise en conformité des bâtiments publics, signalétiques... il reste encore beaucoup de travail.

L'accessibilité, c'est aussi se déplacer dans la commune avec un fauteuil roulant mais aussi une poussette ou en étant porteur d'un handicap invisible. Une voiture mal garée, des poubelles au milieu du trottoir sont des exemples d'obstacles importants.

Pour sensibiliser les habitantes et habitants sur ces problématiques, nous vous invitons le dimanche 6 octobre 2024 matin sur le marché pour participer à différentes animations ludiques autour de l'accessibilité.

**Contact : Mairie de Plessé - contact@mairie-plesse.fr - Tel 02 40 79 60 14**



## Nouvelles enseignes



### Déménagement

Après deux ans d'activité, Matt et Gravity shopcycles déménage et acquiert plus de visibilité dans le local de l'ancienne pharmacie. Dans ce nouveau magasin, petits et grands pourront trouver leur bonheur : « Je vous propose un large choix de vélos dans toutes les pratiques et dans tous les prix... J'ai le vélo qui comblera vos attentes... Et si je ne l'ai pas, sans aucun problème on pourra le commander... À très bientôt ! » souligne Mathieu Michel. MGshopcycles c'est aussi et toujours, au-delà de la vente, un atelier de réparation. Mathieu Michel répare même des pièces que des passionnés lui envoient par la Poste.

**Matt et Gravity shopcycle. 3, rue de la Poste - Plessé.**



### Une nouvelle enseigne : une résidence funéraire dans la zone de la Ville Dinais

Christelle Rollais vous propose de vous conseiller en matière d'organisation d'obsèques, de prévoyance et marbrerie : « Je vous propose l'ensemble des services funéraires dans le respect de vos convictions et de votre budget. À deux minutes du centre-bourg, la résidence funéraire de Plessé est conçue pour vous apporter une structure fonctionnelle et un équipement répondant à toutes nouvelles attentes. »

L'agence est ouverte du lundi au vendredi de 9h à 12h et de 14h à 18h. Permanence décès 24h/24 et 7j/7.

**Pompes Funèbres de l'Ouest - 22, rue de la Vallée des Petits Prés - 44630 Plessé. Tél : 02 40 79 66 26**

## Actualité des écoles

### École publique de La Ronde

#### Jardin d'hyperliens

Notre classe de CM2 a été retenue pour participer au programme Création En Cours, un projet d'Education Artistique et Culturelle porté par les Ateliers Médicis. Une seule classe du département participe à ce projet d'artiste en résidence. Vinciane DAHERON, intervient donc dans la classe depuis le mois de mars pour un projet nommé : « Jardin d'hyperliens ».

L'Atelier Médicis s'attache à faire émerger des voix nouvelles, diverses et originales, et à accompagner des artistes aux langages singuliers et contemporains.

Notre « Jardin d'hyperliens » met le numérique et internet au centre de la performance. Nous faisons pousser des idées comme un jardinier ferait pousser des fleurs. Elles seront organisées, comme au jardin, mais le seront hors-ligne.

Vous pourrez donc y flâner, découvrir, vous régaler... en y pénétrant, tout en le respectant (contenus, Conditions générales d'utilisation (CGU) ...)

Une performance défilée et une présentation seront proposées, d'abord aux parents de la classe le vendredi 7 juin, et à tous lors des portes ouvertes de l'école le 28 juin (de 16h30 à 19h).

**La classe de CM2, École de la Ronde, classe de Typhaine Collin Chefson**

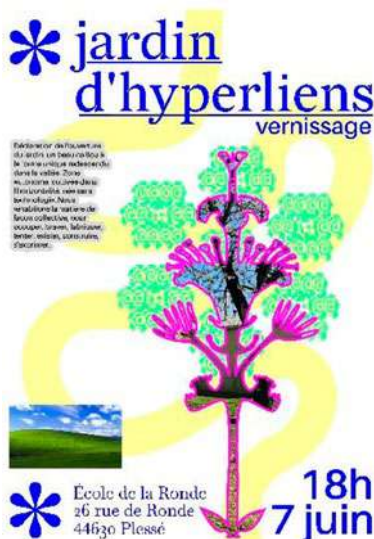

« Jardin d'hyperliens est un projet invitant les élèves de la classe de CM2 de l'École de la Ronde à créer un espace de partage dans leur école. En s'interrogeant sur la place du web et des réseaux sociaux dans leur vie, l'idée est d'imaginer et de fabriquer leur propre réseau, fait de tissus, bois, peinture et bouts de ficelle, un lieu rempli des idées qu'ils y feront pousser. La trace de nos lectures, jeux, discussions, dessins, votes, bricolage et inventions est rassemblée dans une édition qui raconte le chemin emprunté pour essayer de réinventer notre façon de partager et de co-habiter. »

**Vinciane Daheron**



#### La Ronde des projets...

Petit inventaire à la Prévert des divers projets menés durant l'année scolaire à l'École de la Ronde :

- Land Art des quatre saisons et visite aux Jardins de Brocéliande (pour les classes de TPS-PS et PS-MS)
- Spectacle vivant pour la maternelle « Contes du ciel » (spectacle autour de la thématique des ombres)
- Chorale commune à l'ensemble des classes de la maternelle
- Participation des classes à la fête du court métrage
- Fresque participative inspirée du travail de l'illustratrice E.Vast (MS-GS)
- Projet sur l'année sur la thématique « Ombre et Lumière » (MS-GS)
- Projet à l'année en partenariat avec le conservatoire de musique autour de la thématique « Tour du monde en musique » pour le cycle 2 et du jazz pour le cycle 3
- Sortie accrobranche (CE1-CE2)
- Sortie culturelle à Saint-Nazaire (CE1-CE2 et CM2)
- Lecture d'albums aux élèves par des retraités dans le cadre du « Lire et faire lire » (cycle 1 et 2)
- Tournoi traditionnel de hand de fin d'année (pour les classes de CE2, CM1, CM2)
- Projet BD avec la venue d'un artiste (classe de CE2 et CE2-CM1)
- Projet pluridisciplinaire autour de la thématique de Noël (CP et CP-CE1)
- Prix des incorruptibles
- Prix littéraire dans le cadre de la liaison avec le collège (CM2)
- Visite de la caserne des pompiers et découverte de leurs missions (CM1-CM2)
- Projet interdisciplinaire autour des animaux et sortie de fin d'année en lien avec cette thématique (CP et CP-CE1)
- Projet autour du développement durable (pourquoi et comment recycler ses déchets, fresque du climat et bilan carbone, CM1-CM2)
- Cross au collège pour les CM2
- Cross en partenariat avec l'école publique du Coudray et dans le cadre de Terres de Jeux (du CP au CM2)
- L'arkea ultim challenge (CM2)
- Projet autour de la coupe du monde de Rugby (CE2-CM1 et CM2)
- Bus des sciences avec l'école publique du Coudray (CM2)
- Mais aussi à venir : journée Olympiade avec l'École publique du Coudray (dans le cadre de Terre de Jeux), les portes ouvertes de l'école (le 28 juin de 16h30 à 19h), la fête d'école organisée par notre APE (29 juin)



### Bref cheffe de cuisine, c'est pas de la tarte...

En février les CE2-CM1 de l'école de la Ronde recevait Marion Blot, cheffe de cuisine au restaurant scolaire accompagnée de Valérie, responsable du restaurant scolaire...

Épluchant les menus de la cantine tous les jours pour en étudier l'équilibre et la saisonnalité, c'est donc tout naturellement que les 27 élèves de CE2-CM1 ont invité Marion pour discuter de son travail au sein du restaurant scolaire passé en régité direct dans l'été 2023.

Ainsi Marion a su répondre habilement aux nombreuses questions des élèves sur la face cachée de son métier, au combien important, pour régaler petits et grands quotidiennement.

C'est donc par une journée qui démarre à 6h30 que Marion et ses deux co-pilotes Aurélie et Nathalie concoctent les quelques 430 repas quotidiens. Au menu d'une journée de travail : plonger, émincer, éplucher, penser, s'organiser, anticiper, commander, faire découvrir et bien sûr régaler...

Bouche bée par ce travail titanesque, les élèves ont continué d'échanger sur les thèmes culinaires, les projets, le gaspillage alimentaire et les ateliers cuisine qui reviennent en force en fin d'année scolaire. Heureux de participer au premier d'entre-eux, les CE2-CM1 ont immortalisé cette rencontre d'une photo souvenir et d'un portrait chinois de Marion qui s'est malicieusement prêtée au jeu.

*Si j'étais...*

**un légume : le fenouil**

**un fruit : la mangue**

**un fromage : la Tome**

**une épice : le curry**

**un plat : un Axoa de Veau**

**un dessert : la charlotte aux fraises**

**un ustensile de cuisine : le fouet**

**un style de cuisine : la cuisine traditionnelle**

**une région gastronomique : les Pays de la Loire**

**un pays culinaire : la France**

### École publique Coudray

#### Un séjour à Préfailles

Le mercredi 21 février 2024, tous les élèves de l'école du Coudray sont partis à l'abordage du Soleil de Jade de Préfailles.

Là-bas, les élèves ont pu découvrir le littoral et y étudier la faune et la flore locale.

Les élèves de petite et moyenne section sont rentrés le soir même alors que les élèves de la grande section jusqu'au CM2 et ont passé trois jours.

Entre pêche à pied, chasse au trésor, examen d'animaux vivant au laboratoire aquacole, et bien d'autres activités, les élèves de l'école garderont en tête de nombreux souvenirs pour longtemps !

Un moment important et fédérateur dans la scolarité des élèves.



#### Des matinées de découverte pour les futurs élèves de l'école du Coudray

Depuis plusieurs années, maintenant, l'école du Coudray organise des matinées d'intégration des futurs élèves de petites sections. Le temps d'une matinée, les nouveaux élèves vont découvrir leurs futurs camarades et l'équipe pédagogique.

L'objectif est de faciliter la rentrée de septembre en rassurant des enfants qui peuvent se poser beaucoup de questions.

Ce temps est plébiscité autant par les familles que par les enseignants puisqu'il permet un temps d'échange important avec les futurs parents d'élèves.

#### Mon année scolaire autour du monde !

Cette année, tous les élèves de l'école du Coudray ont participé à un tour du monde, de la petite section au CM2. À chaque période, les élèves ont étudié un continent. Nous avons d'abord commencé par l'Europe, puis les pays de la péninsule arabe, en passant par l'Asie, l'Océanie et pour finir avec l'Amérique.

Pour ce projet, la découverte des différents continents a touché tous les sens des élèves.

- La vue et le toucher : en participant à des ateliers d'arts plastiques.
- L'ouïe, grâce au projet de découverte des musiques du monde en lien avec le conservatoire de Redon Agglo. Un musicien, Fabien GILLE, est intervenu toutes les deux semaines et a fait découvrir aux enfants des instruments et des chants typiques d'une culture du monde.
- Le goût et l'odorat, en participant à l'élaboration de gâteaux typiques des différents continents. Il n'a pas été évident de découvrir des pâtisseries qui nous étaient parfois inconnues.



# Synthèse des conseils municipaux de mars et mai 2024

## Conseil municipal du 28 mars 2024

### Comptes administratifs et comptes de gestion

Le conseil municipal a constaté les comptes de l'année 2023 du budget principal et des budgets annexes de la commune.

Les dépenses de fonctionnement s'établissent à 5 018 352,88 € en 2023, contre 4 958 741,97 € en 2022, (+1 %). Cette hausse est essentiellement due à l'augmentation du paiement des intérêts suite à la souscription d'un emprunt en 2022 et à la hausse des dépenses d'ordre (dont l'effet est financièrement nul car elles constituent une recette d'investissement).

Les recettes de fonctionnement 2023 sont de 6 471 814,52 €, dont 1 031 541,21 € de résultat reporté. Les recettes réelles de l'exercice (hors résultat reporté et recettes d'ordre) sont en hausse de 6 % (+300 000 €) par rapport à 2022.

jour-Rozay-Canal » et notamment les aménagements de Rozay (150 674,17 €), les études du Plan-guide opérationnel (52 350 €), ainsi que les études de maîtrise d'œuvre de l'Espace santé et du Hameau léger. 166 374,93 € ont également été dépensés pour diverses opérations de rénovation, construction, aménagement du patrimoine communal et d'achat des biens mobiliers. Les principales recettes d'investissement proviennent des subventions encaissées (417 000 €), des amortissements (transfert depuis la section de fonctionnement, 216 000 €) du remboursement de la TVA (147 000 €) et de la taxe d'aménagement (41 000 €).

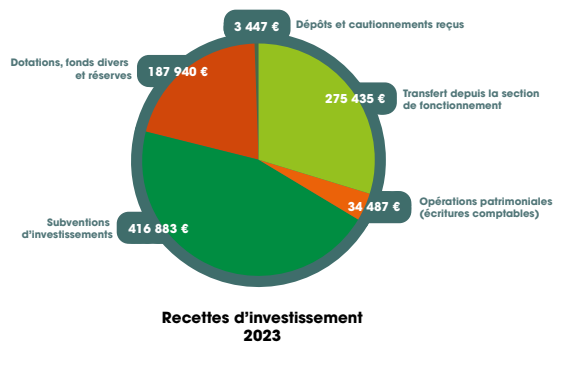
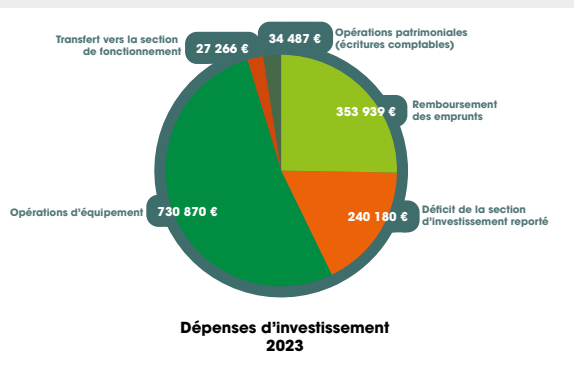
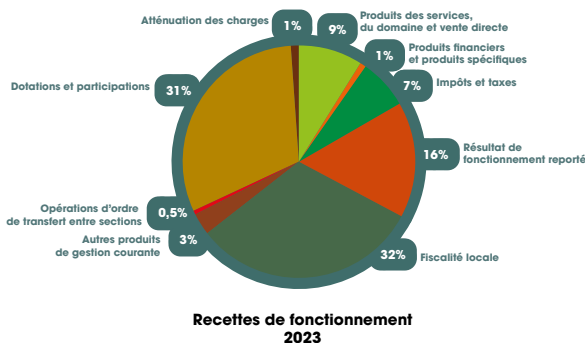
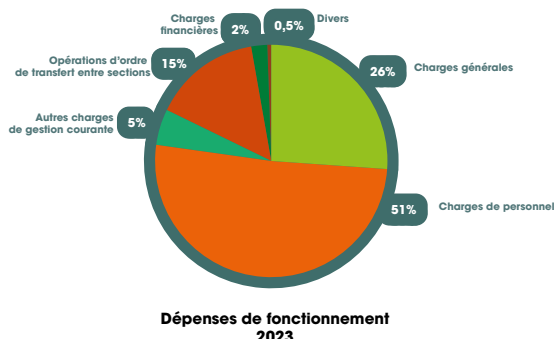

Après une année 2022 marquée par des niveaux de dépense d'investissement importants, du fait notamment de la réalisation du terrain synthétique et de la liaison cyclable « Beauséjour-Rozay-Canal », l'année 2023 a été une année de transition, consacrée avant tout à l'avancement des études de projets : finalisation du Plan-guide opérationnel, Maison Petitjean, Espace santé, Hameau léger. Les principales dépenses d'équipement 2023 concernent l'achat de la Maison de la Gaudin (201 045,67 €), les derniers paiements des travaux de la liaison cyclable « Beausé-

Résultat consolidé des budgets annexes rattachés	Dépenses	Recettes	Solde
Résultat du budget principal	7 408 153,78 €	8 179 320,01 €	771 166,23 €
Résultat des budgets annexes rattachés	851 052,15 €	843 707,33 €	-7 344,82 €
Résultat consolidé	8 259 205,93 €	9 023 027,34 €	763 821,41 €

Les documents détaillés des comptes administratifs sont disponibles en mairie et sur le site internet de la commune : [www.commune-de-pleссе.com](http://www.commune-de-pleссе.com)



L'ensemble des délibérations du conseil municipal sont consultables sur le site internet de la commune et en mairie.

### Ressources humaines

Création d'un poste pour le remplacement pérenne d'un arrêt longue durée à la médiathèque et lancement d'une mission de mise à jour du document unique.

### Création d'une agence postale communale

La Poste a réduit les horaires d'ouverture du bureau de Plessé du fait d'une diminution tendancielle de la fréquentation. Afin de maintenir un service postal de qualité, la commune a décidé de reprendre la gestion des activités du bureau de poste au sein d'une agence postale communale qui sera alliée à l'offre de l'Espace France Service. Ce dernier déménagera dans les locaux du bureau de poste.

La Poste versera une aide d'environ 14 000 € par an à la commune et prendra à sa charge les frais d'aménagement de l'agence postale.

### Engagement de la commune pour le projet « Territoire zéro chômeur de longue durée »

En vue du dépôt du dossier de candidature, la commune a réitéré son soutien au projet « Territoire zéro chômeur de longue durée », qui vise à proposer un emploi qui réponde à des besoins économiques non-pourvus sur le territoire à toute personne qui en est durablement privée.

La commune a engagé un budget total sur le projet de 237 000 € pour 2023 et 2024, incluant le temps des agents communaux consacré au projet. Elle a également fait l'acquisition des anciens locaux de l'entreprise de transport Chalet pour un montant de 215 000 €, avec le soutien de l'Etablissement public foncier de Loire-Atlantique, pour aménager les locaux de la future entreprise à but d'emploi qui embauchera les personnes engagées dans le projet.

### Réseau des médiathèques de Redon Agglomération : création d'une navette documentaire

La commune a adhéré à la création d'un service de navette documentaire entre les différentes médiathèques et bibliothèques du territoire de Redon Agglomération afin de permettre la circulation de leurs ouvrages entre elles pour offrir une plus grande variété de choix à l'ensemble des usagers.

### Partenariat avec l'association Pas bête la fête pour la réalisation d'un film

La commune a accordé une subvention de 10 000 € à l'association Pas bête la Fête pour permettre la réalisation d'un film mettant en avant les races locales, à travers l'évocation de la Fête de la Vache nantaise, événement majeur du territoire pendant de nombreuses années.

### Événement sportif de loisirs « Terre de jeux » du 9 juin

Dans le cadre de sa labellisation « Terre de jeux 2024 », la commune organise le 9 juin prochain un événement sportif convivial dans le bourg de Plessé et à Buhel. Le conseil municipal en a approuvé le règlement : la participation se fait en binôme cycliste-coureur à pied, avec une participation de 5 € par binôme.

### Prêt de la salle Michel Manoll pour des résidences artistiques

Le conseil municipal a approuvé le prêt de la salle Michel Manoll à deux compagnies de danse pour des résidences artistiques, en échange d'une représentation offerte à la commune.

### Terrains de football : attribution du marché d'entretien des terrains engazonnés

Le conseil municipal a retenu l'offre d'EFFIVERT pour les deux lots (location de robots de tonte et entretien annuel des terrains).

### Fonds d'aide aux jeunes

Comme tous les ans, la commune a approuvé la convention de participation au Fonds d'aide aux jeunes, porté par le Département pour venir en aide aux jeunes sans ressource ni soutien familial. La participation de la commune de Plessé est de 1 236 € pour 2024. En 2022, dix-neuf jeunes Plesséens ont été aidés par le fonds.

### Avis sur le projet de deuxième Programme Local de l'Habitat (PLH) de Redon Agglomération

Le conseil municipal a émis un avis favorable au projet de deuxième PLH de Redon agglomération. Doté d'un budget de 6 millions d'euros, celui-ci se déroulera de 2024 à 2030 et se donne comme ambition de répondre aux défis du manque de logements adaptés aux besoins de la population principalement en favorisant la création de logements de petite taille, qui manquent aujourd'hui, la création de logements sociaux, la rénovation et la requalification du bâti ancien, tout en limitant l'étalement urbain en favorisant la densification et la réhabilitation des friches en centre-bourg.

### Vœu demandant l'interdiction des pesticides sur les zones de captage de Massérac

Le conseil municipal a adopté un vœu demandant de mieux protéger le périmètre du captage d'eau potable de Massérac, notamment en y interdisant l'usage de pesticides et en renforçant les analyses de la qualité de l'eau.

## Conseil municipal du 23 mai 2024

### Modification des autorisations spéciales d'absence pour les agents communaux

Des autorisations spéciales d'absences (ASA) peuvent être accordées aux agents publics pour certains événements. La commune a revu ses critères d'attribution pour les adapter aux dernières évolutions du cadre légal, ainsi que dans un objectif de faciliter l'équilibre entre les vies familiales et professionnelles et favoriser l'égalité femmes-hommes au sein de ses services : augmentation de 2 à 6 du nombre de journées « enfant malade », créations d'ASA pour des motifs liés à la maternité et la parentalité, création d'une autorisation spéciale d'absence « congé menstruel » sur certificat médical pour les femmes présentant des règles douloureuses.

### Congrès départemental des sapeurs-pompiers 2028

Les sapeurs-pompiers de Plessé souhaitent accueillir le congrès départemental des sapeurs-pompiers sur la commune en 2028. Le conseil municipal a donné un accord de principe pour soutenir cet événement.

### Souscription d'un emprunt

Il est prévu au budget de réaliser 1,5 million d'euros d'emprunt en 2024 pour financer les investissements. Un premier emprunt de 540 000 € sur 20 ans a été souscrit auprès de la Banque des territoires au taux fixe de 3,65 % pour le financement de la Maison de santé.

### Souscription d'une location avec option d'achat pour une tractopelle

L'actuelle tractopelle du centre technique municipal est vieillissante et les réparations de mise en sécurité sont trop onéreuses. Il convient de procéder à son remplacement. La commune a souscrit une location sur 72 mois avec option d'achat.

### INSEE : Enquête familles 2025

Plessé a été tirée au sort pour participer à l'enquête « Familles » menée par l'Institut national de la statistique et des études économiques (INSEE) visant à mieux connaître les modes de vie des familles aujourd'hui afin de saisir les grandes évolutions de la société. Celle-ci sera menée en même temps que le recensement, qui aura lieu début 2025.

### Modification du règlement d'utilisation des salles

Le règlement des salles prévoit la mise à disposition gratuite de la salle Michel Manoll uniquement pour les associations dont le siège social est situé à Plessé. Considérant l'intérêt que peut offrir cette salle dans le cadre de la programmation artistique et culturelle de la commune, le conseil municipal a modifié le règlement des salles communales pour permettre le prêt à titre gracieux de la salle Michel Manoll à des compagnies pour l'organisation de spectacles ou pendant des périodes de résidences.

### Tarifs préférentiels de location de la Roseraie pour les associations et les écoles

Le conseil municipal a voté une réduction de 25 % pour les tarifs de location du barnum de la Roseraie au Domaine de la Roche

pour les associations plesséennes dans le cadre d'un événement ouvert au public ; ainsi que pour les écoles, une gratuité par année scolaire.

### Droits de place foodtrucks et autres commerçants ambulants

La perception d'une redevance en cas d'occupation du domaine public est une obligation. C'est pourquoi la commune a fixé une redevance pour les foodtrucks et autres commerçants ambulants : 1 € le mètre linéaire jusqu'à 3 mètres et un forfait de 5 euros au-delà de 3 mètres et jusqu'à 12 mètres maximum.

Le conseil municipal a également fixé un forfait d'utilisation de l'électricité, tant sur le marché que par les commerçants ambulants type foodtruck, à 2 € par jour d'utilisation.

### Tarifs communaux pour le gardiennage des animaux au centre technique municipal

Le conseil municipal a fixé les tarifs pour la capture des animaux errants par les services communaux et leur recueil au chenil du centre technique municipal :

- 50 € la capture
- 10 € la nuitée en chenil

Les tarifs seront doublés en cas de réitération de divagation d'un même animal dans un délai de 24 mois.

### Enquête publique en vue de la cession de chemins communaux

Une enquête publique va être organisée préalablement à la décision de cession de chemins communaux délaissés pour s'assurer que ces voies ne sont plus utilisées par le public et peuvent de ce fait être cédées, conformément aux dispositions de l'article L. 161-10 du Code rural :

- Une partie de la voie communale n°236 à Bourun
- Une partie de voie communale à La Grande Noë
- Une partie de la voie communale n°217 à Polignac
- Une partie de la voie communale n° 287, rue de Billerin au Dresny

### Acquisition d'un bien rue de l'Église

L'Établissement public foncier (EPF) de Loire-Atlantique va acquérir pour le compte de la commune les anciens locaux de l'entreprise BOUCHAT, au 11 rue de l'Église, pour constituer des réserves foncières en vue d'une future opération d'aménagement de l'îlot urbain situé entre la rue de la Gaudin et la rue de Ronde.

### Définition des zones d'accélération des énergies renouvelables (ZAE nR)

À l'issue de la période de consultation du public sur le projet de définition des ZAE nR, le conseil municipal a validé les zones d'accélération pour l'implantation d'installations terrestres de production d'énergie renouvelable sur son territoire.

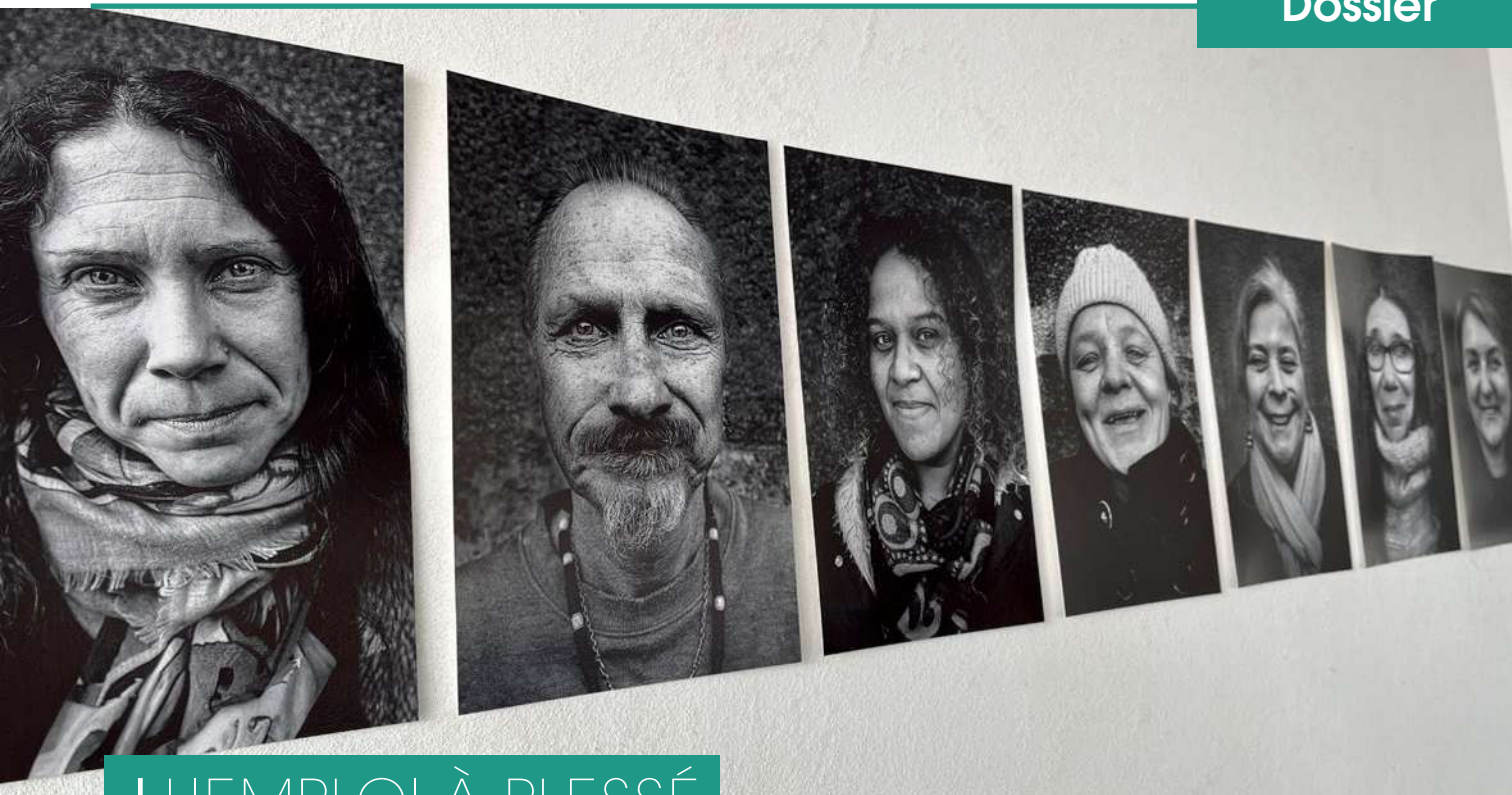

# I L'EMPLOI À PLESSÉ

## L'EMPLOI à Plessé

Quelques chiffres de l'emploi à Plessé :



**2649**

nombre de personnes actives

**383**

nombre de demandeurs d'emploi



dont 188 de longue durée



**54**

nombre de personnes volontaires au projet Territoire Zéro Chômeur de Longue Durée

**14,5%**

taux de chômage (catégorie A, B & C)

(Moyenne départementale : 5,5% en 2023)



## OBJECTIF EMPLOI

L'événement « objectif emploi », en collaboration de la maison de l'emploi-France services de Guémené Penfao, de la maison de l'emploi de Blain, de l'agence France travail de Blain et de France services de Plessé a eu lieu à Plessé le mardi 23 avril 2024

Plus de 30 entreprises, associations employeuses, artisans, agriculteurs, collectivités territoriales... des communes de Plessé, Guémené-Penfao, Blain et des environs ont participé à ce job dating « géant » et plus de 150 personnes sont venues les rencontrer.

Le but était d'organiser un temps fort dédié au recrutement sur une multitude de postes à pourvoir dans de nombreux secteurs d'activité avec différentes offres : Contrat d'apprentissage, travail saisonnier, CDD, CDI...

Cette action était destinée à toute personne sans activité, salarié, étudiant à la recherche d'un emploi, en quête de reconversion, d'un stage, ou simplement d'une information sur un métier et aussi de faire connaître les métiers du territoire, les entreprises, les artisans, les agriculteurs, les associations et les collectivités territoriales.

Vous pouvez retrouver toutes les offres d'emploi sur le site de la commune dans la rubrique « Bourse de l'emploi local ».

Le rendez-vous est pris pour une nouvelle édition en 2025 à Guémené Penfao.



## Territoire Zéro Chômeur de Longue Durée



Le projet Territoire Zéro Chômeur de Longue Durée a été impulsé et est porté par la commune de Plessé. Il s'inscrit pleinement dans le projet politique municipal atypique et innovant de gouvernance partagée afin d'articuler démocratie participative et représentative dont l'objectif est de construire, avec les habitants ainsi que tous les acteurs locaux, une commune vivante, solidaire et résiliente. Le projet est aussi vecteur d'une création de richesses humaines et économiques locales et durables.

Le projet est apparu comme un moyen de mettre en œuvre une politique publique locale d'insertion partagée entre plusieurs acteurs investis en ce sens, et ayant à cœur la participation des personnes concernées dans la construction de leur parcours de retour à l'emploi. Il s'inscrit dans l'axe stratégique "remise en mouvement des personnes éloignées de l'emploi" du projet social de territoire 2024-2026 en cours d'élaboration par le CCAS et le comité consultatif "Cohésion Sociale, Emploi, Solidarité". Il est un moyen de répondre à l'ambition locale de vaincre l'exclusion et l'emploi précaire, d'autant plus dans un contexte de ruralité.

**Pour toute information sur le projet TZCLD :**

tzclcd@mairie-plesse.fr

Tel : 02 40 79 69 74

Mairie de Plessé : 1, rue Jules Verne 44630 Plessé

**Février – avril 2024**

### Ateliers avec les volontaires

Nous nous sommes retrouvés, volontaires pour le projet Territoire Zéro Chômeur de Longue Durée Plessé de la Commune de

Plessé et membres de l'équipe projet pour différents ateliers :

- Un atelier autour de la préfiguration de la future entreprise à but d'emploi (EBE). L'occasion pour chacun de faire le point sur son parcours au sein du projet, et de se positionner sur ses souhaits d'activités au sein de la future EBE.
- Deux ateliers ont été proposés par l'intermédiaire de Cap emploi 44 et France Travail Blain autour du handicap. Les volontaires étaient invités à participer pour échanger sur le handicap en milieu professionnel et les adaptations possibles.
- Un atelier socle, dans le cadre de l'intégration des nouveaux volontaires pour le projet : une nouvelle fois, ce fut l'occasion de partager autour de riches parcours de vie.. toujours un plaisir d'échanger et d'apprendre des expériences de chacun. L'occasion aussi, pour Ornella et Jean-Pierre, volontaires depuis octobre 2022, de témoigner et de faire part de leur expérience au cœur du projet TZCLD.

Un grand MERCI à toutes et tous, pour votre implication, votre investissement et votre motivation. C'est grâce à vous que ce beau projet va se concrétiser !



5 avril 2024

## Caravane : Tour de France du plein emploi solidaire

La Caravane du Tour de France du plein emploi solidaire est passée par Plessé, le vendredi 5 avril au midi.

Peut-être l'avez-vous croisé sur la commune de Plessé, dans ses villages, ses trois bourgs... avec au volant, l'association Plein Emploi Solidaire, en présence de Patrick Valentin, vice-président de l'association nationale Territoires zéro chômeur de longue durée et Aurélie Mezière, maire, en tant que guide pour présenter la Commune de Plessé.

Un grand merci à l'association Plein emploi solidaire pour leur passage sur la commune, aux volontaires pour le projet TZCLD à Plessé pour leurs témoignages poignants et à Julien D'Hervillez Photos pour l'exposition des jolis portraits de volontaires plesséens. Un événement fort sur la commune pour promouvoir le projet Territoire Zéro Chômeur de Longue Durée Plessé et le droit à l'emploi.



Février 2024

## Réunion d'informations

L'équipe projet proposait une nouvelle réunion d'informations auprès des personnes concernées par la privation d'emploi.

Ce temps d'informations et de partage, permet aux personnes d'en apprendre davantage sur la démarche engagée sur la Commune de Plessé, de percevoir les différentes étapes du projet et de l'avancée de celui-ci sur la commune.

L'occasion aussi pour les personnes présentes d'indiquer leur souhait de devenir volontaires ou non, dans cette aventure humaine.

La mobilisation pour le droit à l'emploi se poursuit à Plessé !

8 mars 2024

## Envoi du dossier d'habilitation

Après deux ans de réunions, d'ateliers et de rencontres et une étape importante le 8 mars dernier avec l'envoi du dossier de demande d'habilitation

Prochaine étape : instruction du dossier en mai et juin et réponse pendant l'été. La mobilisation continue !



## La Mission locale : l'accompagnement des 16-25 ans



La Mission locale du Pays de Redon et de Vilaine vous accompagne dans l'ensemble de vos démarches. Elle intervient dans des domaines aussi variés que la recherche d'emploi, l'accès à une formation, la découverte de métiers (stages, ...). Elle peut aussi vous apporter une aide dans vos démarches de santé, de logement, de déplacement. Vous pouvez aussi y trouver un soutien financier pour vos projets. C'est également un bon moyen de rencontrer d'autres jeunes comme vous au travers notamment des différentes actions qu'elle propose (culture, loisirs, sports) ainsi que celles de ses partenaires.



### Vous recherchez un stage ? La Mission locale vous accompagne !

Vous êtes à la recherche d'une première expérience professionnelle enrichissante ? Vous souhaitez découvrir un secteur d'activité, un métier précis... ? La Mission locale est là pour vous accompagner pour l'ensemble des démarches.

À La Mission locale, un(e) conseiller(ère) vous aidera à identifier les entreprises susceptibles de vous accueillir en fonction de votre projet professionnel et de vos attentes. Vous serez accompagné dans la mise en place de la convention et tout au long du stage.

Chaque conseiller intervient sur un territoire et est disponible pour vous. Pour la commune de Plessé, Jonathan Lopez est en permanence à la Mairie de Plessé, et est joignable à la Mission locale au 02 99 72 19 50.

### Venez visiter des entreprises avec la Mission locale !

Notre territoire est riche d'entreprises innovantes et accueillantes dans des secteurs divers et variés. Ainsi, en partenariat avec les acteurs économiques, la Mission locale vous offre l'opportunité unique de visiter des entreprises.

C'est l'occasion de découvrir des secteurs, des activités et des métiers parfois inconnus, proches de chez-vous, d'approcher des univers professionnels et de comprendre le fonctionnement d'une entreprise. C'est aussi rencontrer des employeurs passionnés et des équipes prêtes à partager et échanger avec vous.

Que vous soyez intéressés par l'industrie, le commerce, l'artisanat ou tout autre domaine, les visites d'entreprises sont ouvertes à tous les jeunes inscrits à la Mission locale.

### Contrat d'Engagement Jeune (CEJ)

Nous sommes au service de l'ensemble des jeunes du territoire !

**Pas encore inscrit(e) ? Pour bénéficier de nos services, c'est simple : appelez-nous au 02 99 72 19 50 ou inscrivez-vous sur notre site [www.ml-redon.com](http://www.ml-redon.com)**

**Contrat d'Engagement Jeune**

**Pourquoi ?**  
Pour accéder à un emploi durable et à l'autonomie

**C'est quoi ?**  
Des points réguliers avec un conseiller  
Des activités dans la semaine  
Des stages en entreprises...

**Comment ça se passe ?**  
Parles-en à ton ou ta conseiller(e)

**Pour qui ?**  
Tu as entre 16 et 25 ans ?  
Ou moins de 30 ans si tu es en situation de handicap ?  
Ni en emploi durable, ni en formation

**Combien ?**  
Jusqu'à 500€ / mois

**Et où ?**  
Dans ta Mission Locale !

#1jeune1solution

Le Contrat d'engagement c'est dans ta Mission Locale

Le Réseau des Missions Locales

N'hésitez pas à parler de la Mission locale autour de vous... et suivez-nous sur les réseaux : Facebook, LinkedIn, Instagram, Twitter et YouTube.



# L'actualité des comités

Comité

Agriculture, alimentation, environnement et biodiversité

## Le coin des fermes



### La ferme de l'orée des bois

**Surface :** 26 Ha

**Agriculteur :** Martial Provost, installé depuis 2019

**Production :** viande bovine bio et œufs bio

**Effectifs :** 26 vaches de race salers + 250 poules de race Lohmann Brown

**Commercialisation :** trois AMAP, circuit court

**Lieu-dit :** Bourun

**Salarié agricole dans une autre ferme :** 20 heures/semaine

**Contact :** 06 59 25 44 58



### L'exploitation individuelle de Duval Jordan

**Surface :** 120 Ha dont 108 Ha en herbe

**Agriculteurs :** Jordan Duval, installé depuis 2023

**Production :** lait bio

**Effectif :** 60 vaches Kiwi (croisement entre la jersiaise et la Prim'Holstein)

**Commercialisation :** Laiterie Agrial bio

**Lieu-dit :** Le Champ Rond

Utilisation occasionnelle de trois chevaux de trait pour du binage et du transport de d'outils

**Contact :** 06 15 61 44 44





## Plantez des haies bocagères avec le Syndicat Chère Don Isac !

L'arbre et la haie, éléments essentiels des paysages bocagers assurent de nombreuses fonctions agronomiques, climatiques, environnementales et sociétales. La plantation de haies et d'arbres en intra-parcellaires contribue à valoriser nos territoires et aide à constituer des ressources économiques intéressantes.

Le Syndicat Chère Don Isac accompagne les porteurs de projets de la conception jusqu'à la réalisation des travaux, avec des aides pour financer les plantations. Un accent est porté sur le choix d'essences bocagères locales, adaptées au climat et favorable à la biodiversité. L'accompagnement est ouvert aux agriculteurs et agricultrices, propriétaires de fonciers agricoles, collectivités et associations.

**Vous avez un projet de plantations et souhaitez bénéficier des aides et de notre accompagnement ?** Contactez le pôle Bocage du Syndicat Chère Don Isac. Ensemble, nous conviendrons d'un premier rendez-vous pour échanger sur votre projet et nous vous accompagnerons ensuite tout au long des étapes de la plantation. La conception des projets se déroule en ce moment jusqu'en juin 2024 pour une plantation à l'hiver prochain.

**Contactez-nous : 02 40 07 75 37  
ou [plantations@cheredonisac.fr](mailto:plantations@cheredonisac.fr)  
[www.cheredonisac.fr](http://www.cheredonisac.fr)**

### Redon-Agglomération lance son Observatoire local Installation Transmission de fermes

Dans le cadre de son Programme Agricole et Alimentaire, Redon Agglomération souhaite soutenir les installations et faciliter les transmissions sur son territoire. L'objectif est de maintenir un tissu de fermes dense et diversifié sur le territoire de l'agglomération.

À cette fin, la collectivité, en lien avec les acteurs de l'installation et de la transmission agricole, et avec l'appui de CAP44 et son réseau de partenaires, met en place un **Observatoire Local Installation Transmission** afin de faciliter la mise en relation entre les porteurs de projets agricoles et les futurs cédants. La première étape de cet observatoire est la création de trois fichiers recensant sur le territoire de l'agglomération :

- les porteurs de projets ayant un projet d'installation
- les fermes à transmettre
- les fermes en recherche d'associés

Si vous souhaitez être accompagné dans ce cadre, nous vous invitons à remplir le formulaire ci-dessous.

**Je veux céder mon exploitation :**

<https://framaforms.org/vous-voulez-ceder-votre-exploitation-1702976583>

**Je recherche un.e associé.e :**

<https://framaforms.org/vous-recherchez-une-ou-des-associees-1702981443>

**J'ai un projet d'installation :**

<https://framaforms.org/vous-avez-un-projet-dinstallation-agricole-1702979039>

Les informations que vous partagerez avec Redon Agglomération seront portées à connaissance des services de l'agglomération et des structures d'accompagnement à l'installation-transmission.

**Pour + d'informations : Nicole Giraud – [n.giraud@redon-agglomeration.bzh](mailto:n.giraud@redon-agglomeration.bzh)**





Photo : Adèle Violette

Table ronde inclusive « Food for Action » : (de gauche à droite) Oliver Conz, secrétaire d'État du ministère de l'Environnement, de la Protection du climat, de l'Agriculture et de la Protection des consommateurs de Hesse ; Saskia Richartz, Réseau des conseils de politique alimentaire en Allemagne ; Tim Treis, Association de l'agriculture biologique de Hesse (VÖL Hessen e. V.) ; Thierry Lohr, Commune de Plessé ; les modérateurs Hannes Lorenzen (ARC2020) et Merle Drusenbaum (Kollektiv von Morgen) ; Claudia Smolka, AbL Hesse ; Nadine Bernshausen, maire de la ville de Marbourg ; Phillip Brändle, Plateforme allemande des ONG sur l'agriculture, l'alimentation, l'environnement et le bien-être animal ; Silvia Bender, secrétaire d'État allemande au ministère fédéral de l'Alimentation et de l'Agriculture. La chaise vide au milieu est celle de la Commission européenne (DG AGRI et SANTE), qui a décliné l'invitation à participer.

## La PAAC : de Plessé à l'Europe !

Le mode de gouvernance démocratique et la Politique Agricole et Alimentaire Communale de Plessé ont propulsé trois élus (Anthony Cabas, Vincent Gaudin et Thierry Lohr) en Allemagne. C'était en novembre dernier, à Marbourg, pour rédiger un plan d'action européen dont l'objectif est de sortir du système agro-alimentaire industriel actuel. Comme à Plessé, des actions transformatrices se déroulent sur le terrain partout en Europe, mais les décideurs européens et nationaux continuent de produire des visions et des pactes ruraux responsables d'un système agro-alimentaire nuisible à l'environnement, de la malbouffe, des inégalités alimentaires, de la disparition des agriculteurs et de leur misère. Nous étions une centaine de participants du monde entier (17 pays), enfermés durant deux jours pour rédiger le Manifeste de Marbourg.

Les propositions formulées rappellent que la notion de « durabilité » doit se positionner clairement contre les fausses solutions et le greenwashing. Il faut des changements rapides et viables de nos systèmes alimentaires pour qu'ils assurent à la fois la sécurité alimentaire de la population ET l'accroissement de la santé environnementale, économique et sociale de la collectivité. Ceci exige de revisiter les liens entre le développement du secteur agroalimentaire, la santé des populations, et la protection et l'aménagement du territoire.

Ce manifeste sera donné à tous les candidats aux élections européennes. La commune de Plessé est citée en préambule de ce texte pour sa gouvernance agricole, et de nombreuses actions pour relocaliser l'alimentation et développer des systèmes de gouvernance alimentaires locaux sont inspirées de ce que nous mettons en place chez nous.

## Une ostéopathe animalière à Plessé

Marie Denise, diplômée de Biopraxia Rennes après cinq années d'études et inscrite au Registre National d'Aptitude sous le numéro OA118, vous propose ses services en tant qu'ostéopathe animalier. Basée à Plessé, elle consulte à domicile dans un secteur d'environ 60 kilomètres sur toutes les espèces : chevaux, bovins, chiens, chats...

### Qu'est-ce que l'ostéopathie animale ?

« L'ostéopathie animale est une thérapie manuelle considérant le corps de votre animal dans sa globalité et se basant uniquement sur des manipulations externes. On agit sur l'ensemble des structures du corps, grâce à des techniques articulaires, musculaires, viscérales, crâniennes et fasciales qui permettent de rétablir l'équilibre et le bon fonctionnement de votre animal. »

### Quand faire appel à un ostéopathe ?

« L'ostéopathie peut être utilisée à titre curatif ou préventif. En prévention pour des suivis annuels, sportifs, de pathologie, de gestation ou de croissance. En curatif lors de troubles locomoteurs, digestifs, gynécologiques, suite à une mise bas, une baisse de forme physique ou un changement de comportement. »

**Pour plus renseignements ou pour toutes prises de rendez-vous :**  
**06 52 80 41 20 ou marie.denise44630@gmail.com**





#### Retour sur le cross avec les écoles de La Ronde et du Coudray, dans le cadre de Terre de Jeux 2024

Une belle matinée, soleil au rendez-vous, sourire des enfants, « enfin le cross a bien lieu » après avoir été reporté et différents trajets revus, cause de mauvais temps depuis des mois...

Un grand merci à tous, Aurore, Agnès, Amaury, toute l'équipe éducative pour l'organisation, aux parents et élus qui ont participé et encadré les enfants lors de leur course, aux parents et élus qui ont sécurisé les routes et encouragé les participants, et aux animateurs sur le terrain de foot.

Un retour très positif des habitants du Coudray. De bons retours des parents et des enfants.

À perdurer... Rassemblons les élèves autour du sport !

#### Retour sur les Pless'tivités

Une programmation, riche et variée, avec des artistes, musiciens de haute qualité qui nous ont fait voyager autour du monde.

Nous remercions :

- L'équipe du Conservatoire du Pays de Redon pour leur prestation qui nous a enthousiasmé. Plesséennes et Plesséens n'hésitez pas à franchir la porte du conservatoire, c'est ouvert à tous.

- les associations de Plessé pour leur démonstration et exposition :

AFDI : exposition/vente produit africain

Motu Hoa, Les Hillbilies Dancer et la chorale de Plessé,

- Les associations, le CAP du Coudray et du Dresny pour l'ouverture du bar, Bucéphale et En Mémoire d'Eux pour le bar du samedi et du dimanche.

Dans les communes aux alentours il

y avait des événements, le début des vacances scolaires qui peuvent expliquer que pour cette année nous n'avons pas eu autant de monde que les précédentes éditions. C'est aussi la 1ère fois que nous proposons un événement toute la journée du dimanche.

L'équipe culturelle est néanmoins satisfaite, surtout de voir des habitants venir à tous les spectacles et qui vous remercient de tout ce que nous proposons comme événements depuis que nous avons pris nos fonctions : des témoignages très touchants !



#### « Save the date »

Retenez déjà la date des Pless'Tivités 2025 : du 26 au 30 mars sur le thème de la mer.

Si vous avez des suggestions à nous faire sur ce thème, n'hésitez pas à nous le faire savoir et/ou rejoignez le groupe culturel.

## Flamme Olympique : elle est passée dans les mains d'un Plesséen !

Le 5 juin dernier, Théo Blandin a porté la flamme Olympique lors de son passage à Ligné. Un moment riche en émotion pour lui et ses proches venus l'encourager « Le 5 juin 2024 restera un jour inoubliable pour moi, pouvoir porter la flamme Olympique à été un immense honneur, une fierté !

Une fierté parce que la Flamme est symbole des Jeux Olympiques. Une fierté parce qu'elle représente les valeurs de paix, de mise en valeur du sport, de l'engagement des bénévoles, associations sportives... »

Sa candidature, portée par Christine Le Bihan - élue en charge de la vie associative, citoyenne, sportive et culturelle – était une belle façon de valoriser son engagement associatif (coach des U9 de l'ESDP) mais aussi dans les comités de la mairie au titre de VIP (Volontaire Investi à Plessé, qui a travaillé à l'obtention du label Terre de Jeux 2024).

Un immense bravo à lui.



## Événements à noter pour le 2<sup>nd</sup> semestre

À ne pas manquer à l'église du bourg de Plessé à 20h30 : nous avons le plaisir de vous annoncer la venue des Petits chanteurs de Bruxelles le 12 juillet. Entrée gratuite. Sans réservation.

### Journées du patrimoine

Samedi 21 et dimanche 22 septembre de 10h à 18h.

L'association Mémoire d'un pays a choisi pour cette année, l'histoire du bourg de Plessé qui vous sera racontée et illustrée avec des expositions de photos

La journée agricole : samedi de 14h à 19h

La fête du village : samedi à partir de 19h

(cf affiche en dernière de couverture)

Pour la gazette d'octobre nous vous ferons un retour sur les événements suivants :

- Les Olympiades qui se seront déroulées le 9 juin
- CDOS : du relais de la journée Olympique le 20 juin
- La fête du cheval du 29-30 juin
- les Olympiades scolaires du 4 juillet
- le forum des associations du 6 juillet
- Dresny : la pose du Rury Stade, des tables de tennis de table, la réalisation du boudrome.

Clémence, Magali, Olivier et Christine nous vous souhaitons un bel été, de bonnes vacances.

Si vous souhaitez rejoindre le comité VACSC ou tout particulièrement un groupe projet faites-vous connaître auprès de la mairie.





### Imaginons Buhel ensemble !

À l'heure où nous rédigeons ces lignes, nous ne savons pas encore ce qui émergera de l'atelier citoyen du 22 juin 2024 pour imaginer ensemble, habitants et élus, un étang où chacun se sente bien : promeneurs, personnes à mobilité réduite, jeunes et moins jeunes, sportifs, amoureux de la nature, propriétaires de chien, pêcheurs, etc...

Nous savons juste que nombre d'habitants sont intéressés pour y participer, que les acteurs locaux (guinguette et wake park) seront présents, et qu'une délégation d'un groupe de citoyens d'une commune du 44 viendra participer à ce moment démocratique de construction collective pour s'en inspirer.

Nous prévoyons aussi qu'au terme de cette réflexion collective, un nouveau groupe de travail d'habitants et d'élus soit formé pour mettre en œuvre, dans la mesure du possible, ce qui aura été imaginé.

### Guide de l'été & vacances locales

Retrouvez dans cette gazette et dans les offices de tourisme du secteur la brochure « Un été à Plessé ». Pour la troisième année consécutive, vous y retrouverez les manifestations sur la commune en juillet et août. Le dynamisme associatif et les propositions municipales sont renforcés cette année par les animations de la guinguette. Pour 2024, la brochure regroupe plus de 45 événements !

Cette brochure assoit chaque année la volonté municipale de faire de Plessé une destination vacances pour ses habitants ou, comment conjuguer sobriété environnementale, budget, plaisir et détente. Il y a de quoi passer du bon temps sur la commune. Bien entendu, les visiteurs sont les bienvenus ! En particulier, Plessé constitue une belle échappée sur le parcours du canal de Nantes à Brest pour ses 28 000 cyclo randonneurs.

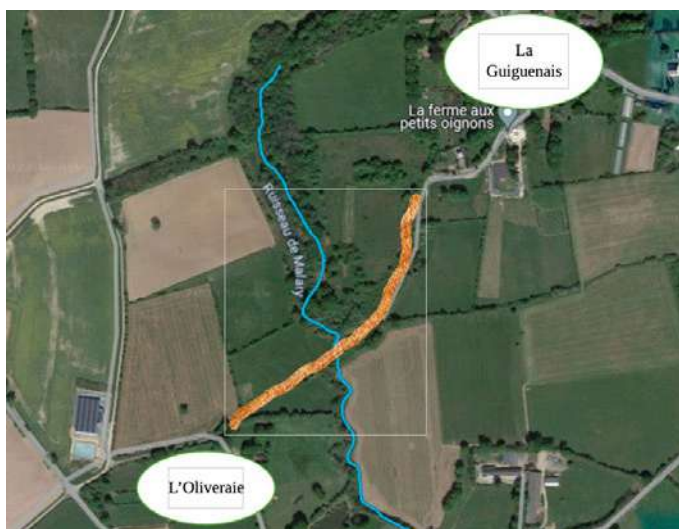
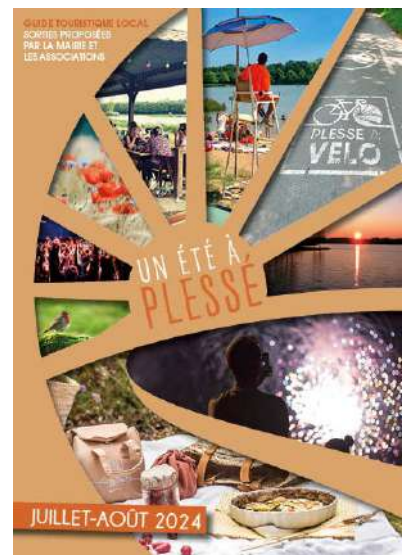

### L'Oliveraie à la Guiguenais

Le groupe de travail « circuits et rando » a réorienté son action. Après avoir inventorié les chemins communaux et ruraux, après avoir mis en ligne plusieurs propositions de circuits, après avoir mis en place la randonnée Mazuet que le département de Loire-Atlantique va peut-être valoriser, le travail du groupe s'est orienté vers la recherche de chemins communaux qu'il pourrait être intéressant de remettre en état et de faire connaître aux habitants. Certes le remembrement a défiguré et détruit le fin maillage élaboré au cours des siècles, certes de nombreux chemins ont été vendus inconsciemment à des particuliers, mais il reste cependant quelques chemins dans le patrimoine collectif. Le groupe de travail en a identifié plusieurs. Le premier à être remis en état est le chemin communal entre l'Oliveraie et la

Guiguenais, entre les bourgs de Plessé et du Dresny. Encore emprunté par les habitants dans les années 1950, il avait totalement disparu du côté de l'Oliveraie et le ruisseau de Mallary était devenu infranchissable. Après repérages sur le terrain, après échanges avec les riverains, propriétaires et exploitants riverains, les élus ont fait appel au savoir-faire des services techniques pour jeter un pont au-dessus du ruisseau (en utilisant une structure stockée depuis des années) et en la recouvrant de bois. Les agriculteurs voisins ont prévu de refaire leurs clôtures. Les promeneurs pourront donc désormais parcourir ce chemin bucolique en toute quiétude.

D'autres réhabilitations sont prévues. C'est un travail de longue haleine qui débute.

Ce travail s'inscrit dans la politique de déplacements doux (pédestre et cyclable) de la commune.

## La Guinguette de Buhel

Cette année, c'est sans conteste la nouveauté. Née d'une volonté du comité Economie Tourisme Attractivité, le projet de guinguette avait plusieurs objectifs : favoriser le lien social et la rencontre des habitants de toute la commune dans une atmosphère conviviale, proposer une petite restauration à base de produits locaux le plus possible issus de l'agriculture biologique à des prix accessibles, limiter les emballages et proposer ainsi des débouchés aux producteurs et artisans locaux, animer le lieu avec une programmation culturelle, limiter la production de déchets au maximum, composter les restes alimentaires, créer un esprit guinguette avec du mobilier et des lumières, etc...

Le comité a jeté les bases d'un cahier des charges que les services ont rédigé, un appel d'offres a été lancé, une sélection des dossiers puis des entretiens ont permis de retenir la candidature d'Emilie Hervochoch. Par la suite, E.Hervochoch et les services techniques ont procédé à quelques réparations pour recevoir le public dans une ambiance agréable. L'équipe municipale souhaite continuer à aménager la globalité du site pour que chacun s'y sente bien : les pêcheurs, les promeneurs, les sportifs, les touristes, les jeunes et moins jeunes, quel que soit son âge ou son sexe. (Cf atelier citoyen du 22 juin). Elle souhaite aussi travailler la connexion avec le centre-bourg, ses cafés, commerces et restaurants.



### Questions à Emilie Hervochoch

#### Qui êtes-vous ?

Je suis originaire de Blain et habite à Plessé depuis 12 ans, j'ai deux enfants de 9 et 13 ans.

#### Quel est votre parcours ?

Un parcours atypique : j'ai été éleveuse de chèvres et recevais des vacanciers dans le cadre de « l'accueil paysan » où je proposais la pension complète. J'ai aussi été éducatrice spécialisée durant 15 ans. J'ai fait partie de nombreuses associations culturelles et adhéré plus récemment au Café Associatif Plesséen.

#### Pourquoi avez-vous répondu à l'appel d'offres ?

Je suis sensible à l'ancrage local. Plessé est une commune où il fait bon vivre. J'adore Buhel et je visualisais très bien l'esprit guinguette qu'on pouvait lui donner. Je me retrouvais complètement dans les critères que la mairie avait identifiés (espace détente, familial et populaire, des valeurs autour de l'environnement, du bien manger local, la réduction des déchets, le réemploi). J'étais très enthousiaste à l'idée de créer ce lieu convivial, avec une programmation musicale et culturelle, une cuisine maison à base de produits locaux et « bien élevés ».

#### Quelle est votre ambition ?

J'ai envie de proposer des événements culturels. Toute une programmation est prévue pour cet été. Par exemple, il y aura de la sophrologie.

### Nouveau parcours d'orientation à Buhel

Vous connaissez ce parcours de pleine nature qui permet depuis trois ans de jouer les explorateurs en famille, centre aéré, entre amis, au sein d'une classe ? Après trois ans de mise en place et un beau succès d'utilisation, le parcours a perdu son effet de surprise ... Pour l'été 2024, les balises ont été changées de place ! Vous pouvez de nouveau partir à la recherche en vous aidant des cartes que vous pouvez télécharger sur le site de la commune. Saurez-vous les retrouver ?

Bonne recherche !



## Comité

## Enfance-Jeunesse

Ca fait un certain nombre d'années qu'on entend parler des troubles DYS. En France, 8% de la population seraient concernés, selon une source de la fédération française des DYS. « Seraient » car il n'existe aucune étude officielle des pouvoirs publics.

Ce sujet prend aujourd'hui encore plus de sens car depuis quatre ans de mandat en tant qu'élue et en lien étroit avec les équipes enseignantes, nous constatons une évolution croissante du nombre d'élèves ayant besoin d'un accompagnement, dans les écoles de Plessé.

Bien sûr, les troubles DYS sont de plus en plus connus et pris en charge lorsqu'ils sont détectés. Malgré tout, il arrive que certains élèves ne soient pas repérés en primaire car ils savent compenser.

Ces handicaps invisibles, non détectés à temps, se répercutent ensuite au collège et les élèves présentent alors de forts risques de décrochage et d'échec scolaire dus aux lacunes successives. Voilà pourquoi l'enjeu est qu'ils soient reconnus le plus tôt possible.

Ces troubles impactent évidemment la vie de classe pour les enseignants mais rendent aussi le quotidien difficile pour les parents pour qui commence souvent un parcours du combattant.

C'est pourquoi, face à tous ces constats, il était nécessaire, lors de cette confé-

rence, de sensibiliser l'opinion publique et d'informer les familles confrontées à ces handicaps afin de mieux comprendre les enjeux à l'école et au quotidien. Nous remercions Frédérique Chauveau de Bourdon pour son intervention et ses réponses aux nombreuses questions du public. Merci également à Gwenaël Maury et Véronique Maury pour leur détermination à participer au défi de Raid Amazones au nom de l'association Un Raid pour Dys et de mettre ainsi en valeur ces handicaps invisibles.

Dans un deuxième temps, nous souhaitons promouvoir la réflexion et la collaboration entre tous ces professionnels que sont les médecins, les orthophonistes, les orthoptistes, les psychomotriciens, les ergothérapeutes, les psychologues, les neuropsychologues, etc...) pour faciliter le parcours et les démarches des familles. Vous avez été près d'une centaine à venir assister à la conférence « les troubles DYS, de quoi parle-t-on ? »

Un travail sur le questionnaire, distribué à l'issue de la conférence, va nous permettre de cibler les besoins et poursuivre la coopération entre l'association Un raid pour DYS et la mairie.

**Si ce sujet vous intéresse, vous pouvez me contacter :**  
**valerie.hugron@mairie-plese.fr**

**Frédérique Chauveau de Bourdon**

Conférencière spécialiste des troubles du neuro-développement - **06 67 00 13 05**  
**fredchauveaubourdon@yahoo.fr**

**Association Un raid pour dys**

Cette nouvelle association Plesséenne a pour objectif d'aider les enfants, les parents et les enseignants confrontés à des troubles des apprentissages.

Suivez les aventures de deux femmes (et enseignantes) qui embarquent pour le Raid Amazones en novembre 2024 sur **www.facebook.com/unraidpourdys**



## Comité

## Santé et Bien-être

**Forum : « La santé, un état de complet bien-être »**

**Le dimanche 6 octobre 2024 sur le site de la Roche à Plessé de 10h à 17h.**

Notre santé est un capital qui nous est donné à notre naissance. La prévention et les soins que nous y apportons, nous permettent de préserver, nourrir et entretenir ce capital. Tout en restant acteur de notre santé, face à nos limites physiques, psychologiques, sociales et matérielles, le recours à une aide et un accompagnement est nécessaire et salutaire.

La présence d'un réseau de coopération pluri-professionnel, constitué d'acteurs de la prévention et du soin est un atout majeur pour la cohésion d'un territoire et la santé de ses habitants.

Soutenir ce réseau local, est la raison qui anime le comité « Santé & bien-être ». Il œuvre à travers une démarche participative tout au long de l'année, à :

– Mettre en relation les acteurs locaux.

– Faire connaître l'ensemble des acteurs de la commune.  
Offrir la possibilité de contribuer à son propre bien-être.

Le dimanche 6 octobre 2024, à la Roche, Venez apprécier l'immense richesse que recèle notre territoire, découvrir quelques-unes de ces pratiques locales, participer à des ateliers, assister à des débats, discuter avec ces hommes et ces femmes qui ont à cœur de vous apporter à travers leurs compétences une étincelle de vie, un peu de joie en partage et beaucoup de bienveillance. Sur ce temps, les bénévoles et les élus du comité « Santé et Bien-être » seront ravis de vous accueillir. Mais dès maintenant, Si vous le souhaitez vous pouvez rejoindre le comité S&B-Ê.

**Contact : comitesantebienetreplesse@gmail.com**

Comité

## Cohésion sociale, emploi et solidarité

### Semaines portes ouvertes

En octobre 2024, nous organiserons de nouveau des portes ouvertes à l'espace France Services de Plessé.

Afin de répondre au mieux à vos attentes, nous souhaiterions connaître vos envies concernant ces portes ouvertes. Le but étant de savoir ce que vous aimeriez y voir pour découvrir l'espace France services et ses nombreux partenaires. Toutes les idées sont les bienvenues, que ce soit des animations, ateliers, rencontre, réunions d'informations, etc...

**N'hésitez pas à nous transmettre vos envies/besoins par mail : [efs@mairie-plese.fr](mailto:efs@mairie-plese.fr)**



### Nouvelle aide facultative au CCAS avec l'espace de vie sociale : La Distri

#### Le «Bon repas» :

Depuis quelques mois, le CCAS et la Distri, association de la commune labellisée « espace de vie sociale » par la CAF, travaillent ensemble pour vaincre la précarité alimentaire et lutter contre l'isolement.

Une nouvelle prestation est délivrée par le CCAS, il s'agit du «bon repas» utilisable à la cantine de la Distri, les mercredis midi.

Cette aide a pour vocation d'apporter une aide alimentaire pour faire face à un besoin sur le plan alimentaire, elle a aussi vocation à permettre aux personnes accompagnées de se rendre dans les lieux pour créer du lien et de partager avec d'autres personnes.

Afin que cette aide soit accessible au plus grand nombre, les critères de ressources, et notamment les calculs du reste pour vivre, ne sont pas appliqués pour l'accès à cette prestation.

Cette action est la première de la fiche de route qui va être développée par le CCAS, et qui va se décliner très prochainement, par la proposition d'actions collectives et d'ateliers autour du lien social et du mieux manger avec par exemple une proposition d'atelier cuisine autour « de bien et mieux manger avec des produits locaux et de saison », en lien avec la Distri et d'autres partenaires.

**Si vous souhaitez en savoir plus : 06 08 08 68 13  
[laetitia.havard@mairie-plese.fr](mailto:laetitia.havard@mairie-plese.fr)**

### Registre des personnes vulnérables

« Vous avez plus de 65 ans, ou vous avez 60 et êtes en situation de handicap : faites-vous connaître !

Soyons vigilants auprès de nos proches, protégeons-les ! »

Le CCAS se mobilise dans le cadre de la prévention auprès des personnes les plus fragiles. Un registre nominatif est mis en place. Ce registre, respectueux du RGPD (Règlement général pour la protection des données) et validé par la CNIL (Commission Nationale Informatique et Libertés) est encadré par les dispositions du code de l'action sociale et des familles. À Plessé, il est géré par le CCAS (Centre Communal d'Action Sociale) et sert, notamment en période de canicule, à contacter ou à visiter les intéressés pour s'assurer de leur bonne santé et leur prodiguer des conseils sanitaires liés à la situation.

L'inscription au registre se réalise annuellement par le biais d'un formulaire disponible au CCAS. Le registre s'adresse aux plus de 65 ans, et plus de 60 ans concernant les personnes inaptes au travail ou porteuses de handicap.

N'hésitez pas à vous faire connaître si vous souhaitez vous y inscrire. L'inscription peut aussi être faite par un proche invité à interpeller la mairie afin de signaler un proche fragile, si ce dernier donne son accord.

**Contact : 06 08 08 68 13**

**[laetitia.havard@mairie-plese.fr](mailto:laetitia.havard@mairie-plese.fr)**

Le CCAS a pour mission de venir en aide aux personnes qui rencontrent des difficultés à se nourrir, se rendre à un rendez-vous, au travail, à se loger...

Il peut être attribué des bons alimentaires, de carburants, de couches, de lait, de repas à la Distri, ...

Pour accompagner le CCAS dans cette démarche le comité cohésion sociale, emploi et solidarité (en gras) relance sa collecte de produits d'hygiène (savon, shampoing, dentifrice, brosse à dents, etc...).

Un point de collecte aura lieu le samedi 6 juillet lors du forum des associations et se poursuivra semaine 28 (en mairie).

Cependant, des dons peuvent être aussi être déposés tout au long de l'année au CCAS.





## Projet Place Commune

Le futur de Plessé se dessine avec "Place Commune" : Les Étudiants en City Design Lab présentent leur Projet de Transformation.

Mercredi 28 février dernier, la mairie de Plessé a été le lieu de rencontre entre les étudiants en 1ère année de master à l'École de design Nantes Atlantique (EDNA), les habitants et les élus, curieux de découvrir le potentiel futur de la commune.

Ces étudiants, engagés dans le master City Design Lab, un laboratoire de recherche et d'étude explorant les enjeux territoriaux à travers le design, ont dévoilé un projet prospectif, fruit d'une collaboration entre la commune, l'EDNA et La Poste.

Le point de départ de cette initiative est la nécessité pour La Poste de repenser ses services dans un contexte en évolution. La municipalité de Plessé, concernée par cette problématique, a souhaité rejoindre ce partenariat dans l'optique d'accompagner ce changement. Les six étudiants ont donc été chargés d'imaginer un projet d'avenir qui rayonne à l'échelle du territoire.

Afin d'impliquer les Plesséens dans le développement et l'adaptation du territoire aux enjeux actuels, une démarche participative a été initiée. Lors d'un atelier, ces derniers ont pu réfléchir aux différents enjeux du projet et imaginer des solutions pour l'avenir de la présence postale dans la commune.

Les étudiants vous invitent à découvrir l'exposition de leurs travaux, résultat de plus de six mois de travail, à la mairie.

Ces projections à plus ou moins long terme vont être le point de départ du projet d'agence postale communale qui démarre prochainement.

**Si vous êtes intéressés par ce projet, n'hésitez pas à envoyer un email à [contact@mairie-plese.fr](mailto:contact@mairie-plese.fr) ou passer à l'accueil de la mairie pour intégrer le groupe projet.**

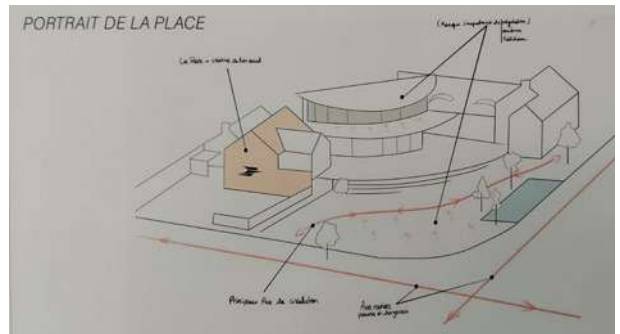



# Groupes politiques

## Groupe minoritaire

### L'agriculture, un secteur clé de notre territoire.

La majorité axe sa Politique Agricole Communale sur les petites exploitations en agriculture biologique, c'est un choix politique qui n'est pas le reflet de la réalité du territoire.

La richesse d'un territoire c'est sa diversité. L'agriculture à Plessé est très riche, que ce soit en agriculture conventionnelle ou biologique, en vente directe ou non. C'est une activité socle dans notre zone rurale, elle est facteur de développement économique. C'est un secteur clé de notre territoire qui doit être façonné dans le respect des acteurs et des différentes identités, pratiques et savoir-faire.

Si le travail sur le renouvellement des agriculteurs-trices est important, il est cependant dommage de s'enfermer dans une direction unique. Nous déplorons que la majorité exclue de son discours et de sa communication les actions et le travail des établissements publics pour imposer sa vision unilatérale. Tenir

un discours agricole dogmatique c'est prendre le risque que tous les futurs cédants et tous les porteurs de projets ne se reconnaissent pas dans la Politique Agricole Communale.

Le rôle des acteurs locaux est important pour l'intégration des porteurs de projets sur le territoire mais il en va de leur responsabilité d'offrir un large panel d'informations afin de maximiser le nombre d'exploitations agricoles transmises. Il est important que tous les dispositifs d'accompagnement soient mis en avant, peu importe les opinions politiques.

Les porteurs de projets et les cédants doivent être accompagnés tant humainement, que techniquement mais sans oublier le volet économique du projet. Une installation réussie est une installation durable dans le temps et économiquement. Une transmission d'activité se prépare sur le long terme.

Les établissements publics (Chambre d'agriculture et réseau de partenaires) proposent des dispositifs d'accueil, d'accompagnement à la transmission et à l'installation très efficaces qui représentent 50% des installations hors cadre familial.

Il est important de ne pas se cantonner à un seul intervenant. Vous êtes porteur de projet installation/transmission, vous pouvez également prendre contact avec le conseiller Mutualité Sociale Agricole de votre secteur ou avec la section Chambre d'agriculture de Châteaubriant.



Bertrand Rousseau - Marie-Odile Poulin - Eric Bellanger - Cécile Chérel - Julien Mével - Anne Aubin - Benjamin Greffier

# Associations

## Le premier salon du livre à Plessé en septembre 2024



### 1<sup>er</sup> salon du livre à Plessé

Atelier écriture animée par Emilie Friess  
Tous public 10€ séance 1h30  
2 créneaux 14h30 -16h/ 16h30 -17h  
Possibilité de s'inscrire sur place.

### Les membres du bureau de l'association « les plum'oiselles »:

- Sonia lebastard présidente (auteure, Plessé, deux ouvrages)
- Virginie Berot trésorière (auteure, Plessé, deux ouvrages)
- Sophie Herrault secrétaire (auteure, Héric, trois ouvrages)
- Carole Jamin vice secrétaire ( libraire Blain)

## Un été à la Roche

Embarque à bord de la Fun Croisière et part à la rencontre de son équipage prêt à te faire passer des vacances chavirantes!! Au fil des vagues et des escales, découvre tout en t'amusant, tous les secrets que cache l'univers de l'océan. Viens enrichir ton Pass'port et relève tous les défis du capitaine ! Prépare-toi pour l'embarquement et bon vent

Durant cette saison, faite le plein de découverte et de dépaysement avec nos sorties, nos mini camps et nos stages.

Pendant que les plus jeunes (3-12 ans) profiteront de l'océarium du Croisic, du parc animalier de Branféré, de la visite du sous-marin l'espadon à St Nazaire et de la plage de Damgan, les plus grands (13-17 ans) iront à O'gliss park, à l'Île aux Pies, au Belvédère de Fégréac et participeront à deux gros événements, la Big soirée et une journée dédiée au Paint ball et Fun archery.

En parallèle, petits et grands pourront s'inscrire sur nos stages : Que la partie commence ! (7-9 ans), Aventure et sports insolites (13-17 ans), Expert'science et robotique (10-12 ans), Sport aventure (7-9 ans), Aventurier de nature (10-12 ans) et Seul au



monde (13-17 ans).

Et si cela ne vous suffit pas encore, vous pouvez venir sur nos camps : Poney club (3-5 ans), Tous en selle (7-9 ans), Grand galop (10-12 ans) et En vadrouille (13-17 ans).

Sans oublier l'éternelle grande journée de clôture, Boat Party, le vendredi 23 août, à Plessé.



## Graines de Mômes

Pour sa 2<sup>e</sup> édition les 12 et 13 Octobre, le Festival Graines De Mômes est de retour sous une nouvelle version qui amusera toujours autant petits et grands. Les sourires seront au rendez vous grâce aux différentes animations qui font notre réputation : maquillage artistique de délires colorés, ballons sculptés de formes folles, Anima'Feu-Follette (samedi soir), balade à poney en partenariat avec la Ferme Equestre de Plesse (dimanche aprem), structures gonflables pour tout âge en partenariat avec Go Aventure... et bien d'autres surprises tout au long du week-end. On ne va pas tout vous dire ! Il vous faudra nous rendre visite pour en savoir un peu plus... ou pas !!!

Horaire : samedi 15h30 - 22h / dimanche 11h-18h

Tarif : à partir de 5€ par enfant, accompagnant 1€

Buvette, galettes-crêpes-gourmandises sur place ou à emporter

**Contact : Graines d'arts - Joelle 06 70 60 36 71**

## L'outil à Plessé



Vous connaissez cette association ? Elle existe maintenant depuis six années !

Vingt-cinq bénévoles (retraités ou pas) qui font découvrir et initient les enfants de 9 à 14 ans, aux métiers manuels : jardinage, menuiserie, mécanique, couture, électricité, plomberie, cuisine, carrelage, métallerie, aéromodélisme, couverture, illustrations, scrapbooking...

Nous transmettons notre savoir, dans des ateliers, avec de vrais outils, tous les mercredis après-midi de 14h30 à 16h30, au Domaine de la Roche à Plessé à 18 enfants.

Pour la rentrée de septembre 2024, nous sommes à la recherche de nouveaux référents pour étoffer nos ateliers actuels, ou en créer d'autres (suivant vos compétences manuelles, ou votre passion) Nous serons présents au Forum des Associations le 6 juillet, au complexe sportif, afin de vous rencontrer.

**Merci de nous contacter : 06.83.16.79.59**

**loutilaplesse@gmail.com**

## Courses hippiques

**Fête des Courses** 19<sup>ème</sup> ÉDITION  
Cadeaux pour tous les enfants - Jeux gratuits pour toute la famille  
**Plessé** sur l'hippodrome à partir de **14h**  
Courses aussi le 29 juillet

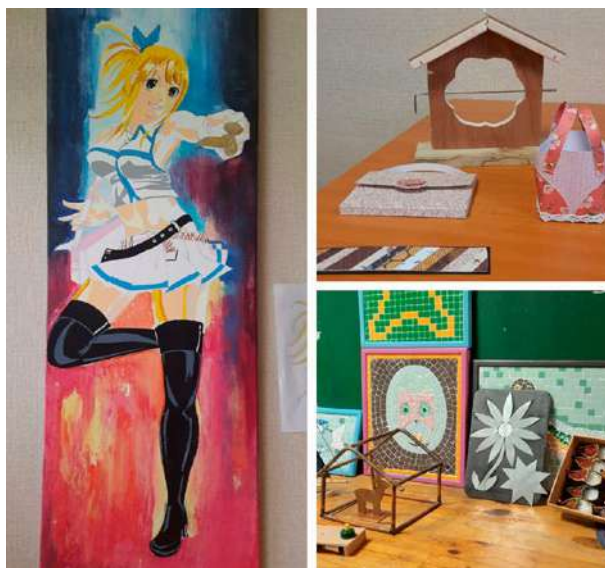



## Festival « Refais-les rire »

Cette année encore, les associations Sylzelle et En Mémoire d'Eux repartent main dans la main pour la cinquième édition du festival de l'humour « Refais-les rire ».

Cette édition aura lieu les 12, 13 et 14 septembre 2024.

### Au programme :

#### **Jeudi 12 septembre à 18h, salle René Havard - 2<sup>e</sup> édition du tremplin des humoristes**

Six candidats présenteront 10 minutes de leurs spectacles devant un jury composé de cinq personnes et le public. La liste des candidats retenus paraîtra sur le site internet d'En Mémoire d'Eux, 2<sup>e</sup> quinzaine du mois de juin. Un trophée pensé, créé et fabriqué par L'outil à Plessé sera remis au vainqueur et des lots de consolation pour les autres participants !

#### **Vendredi 13 septembre à 14h30, salle René Havard**

Dans le cadre de notre spectacle séniors, nous accueillerons Ange Oliver, humoriste fantaisiste déjanté

Ange Oliver vous surprend avec un rien. Laissez-vous emporter dans son univers empreint de fantaisie, d'imagination et d'émotion. Visuels, sketch, musique et magie comique... Tout y passe ! C'est un cabaret à lui tout seul !

« Doux rêveur et fantaisiste, Ange Oliver aimerait bien percer dans le showbiz.

Malheureusement ! Toujours pas de Michel Drucker et d'Olympia en vue !

Pour subsister, il enchaîne les petits boulots.

Actuellement plongeur dans un restaurant, c'est entre deux coups de feu qu'il se donne en spectacle avec les moyens du bord en détournant tout ce qui lui tombe sous la main. »

Un spectacle hilarant, sans vulgarité ni agressivité.

Juste un moment de détente, de rire et de légèreté.

Bénéficiez de tarifs réduits en achetant vos « PASS » UNIQUEMENT en prévente sur le site weezevent jusqu'au 31 août 2024 et sur le marché de Plessé les dimanches 1 et 8 septembre entre 9H et 13H

Prévente spectacles des 12 et 13 septembre					
1 spectacle + de 12 ans	1 spectacle - de 12 ans	2 spectacles + de 12 ans	2 spectacles - de 12 ans	3 spectacles + de 12 ans	3 spectacles - de 12 ans
10€	8€	18€	12€	24€	15€
Prévente Le Bal des variétistes					
+ de 12 ans			- de 12 ans		
12€			10€		
Vente à l'unité sur place					
1 spectacle + de 12 ans (hors bal)		1 spectacle - de 12 ans (hors bal)		Le bal des variétistes + de 12 ans	Le bal des variétistes - de 12 ans
14€		12€		16€	12€

Nous mettons également en vente des billets de tombola au prix de 2€ avec de nombreux lots à gagner. Le tirage au sort aura lieu pendant la délibération du jury lors du tremplin des humoristes le 12 septembre.

**Retrouvez le détail du programme et les tarifs sur <https://enmemoiredeux.com/le-festival-refais-les-rire/>**

**Vendredi 13 septembre à 20h30, salle René Havard**

C'est le gagnant de notre premier tremplin des humoristes 2023 qui « fera le spectacle » : Pierre Alexandre Bosquet, humoriste de talent présentera son one-man show « C'est juste pour dire ». Il porte un regard ironique sur la société et lui-même, à travers un mélange de sketches et de chansons s'adressant à tous les publics. Individu qu'il ne faut ni manger, ni jeter sur les gens qui aimeraient, sans faire de guerre, avoir un terrain d'une superficie acceptable

« Pierre : nom féminin. Truc dur qu'il ne faut ni manger, ni jeter sur des gens.

Alexandre : nom masculin. Roi de Macédoine (le pays, pas les légumes) qui a fait beaucoup de guerres pour avoir un terrain d'une superficie acceptable. »

**Samedi 14 septembre à 20h30, sous le barnum du Domaine de La Roche**

Nous aurons l'immense plaisir d'accueillir « Le Bal des Variétistes » de l'association Madame Suzie Productions.

Totalement mégalos pour rire, les seize musiciens du Bal assurent un show déjanté et drôle qui fait sa fête à la musique en ratisant large, des années 80 à nos jours.

Même sous la torture vous n'avouerez jamais qu'il vous arrive de chanter Les neiges du Kilimandjaro. Votre chien s'appelle Mirza. En société, vous prétendez n'apprécier que modérément les paillettes et les sirènes parcimonieusement vêtues. Vous ne mettez plus ce débardeur jacquard tricoté main. Côté cœur, vous cherchez le moyen de dissimuler votre tatouage « I love Kim Wilde ». Quand vous faites de l'air guitar sur AC/DC devant le miroir, c'est en cachette des enfants. Reprenez-vous !

En vrai, ce qu'il vous faut c'est une bonne récré. Une boum second degré qui va vous faire danser toute la nuit avec boule à facettes, mocassins à pompons, quart d'heure américain et tout le toutim. Une grosse vague d'énergie musicale à surfer sans complexes.

Fermez les yeux.

Laissez monter vos bras.

Ouvrez les yeux.

Regardez vos pieds.

Ils bougent.

Préparez-vous à une soirée de folie, 3h de spectacle fou, énergisant, dynamisant et participatif !

**Renseignements et contacts :**

**contact@enmemoiredeux.com - 06 70 60 33 71**

**sylzelle@yahoo.fr - 0698284254**

**Le Relais des Aidants**

Vous accompagnez un proche en situation de dépendance ou atteint d'une maladie neuro évolutive : ALFa répit - le relais des aidants est là pour vous accompagner

Le relais des aidants, plateforme d'accompagnement et de répit, financée par l'Agence Régionale de Santé, apporte un soutien aux proches aidants de personnes atteintes d'une maladie Neuro-évolutive : maladie d'Alzheimer et apparentées, Parkinson, AVC...

C'est un lieu d'écoute, d'information et d'ateliers pour comprendre la maladie et les conséquences qui y sont liées et découvrir des outils pour limiter l'épuisement.

Nous pouvons vous rencontrer à votre domicile, dans nos lieux de permanence ou dans l'antenne itinérante. Elle sillonne principalement le territoire rural du Nord Loire du 44 en intervenant sur 99 communes. (De Piriac à Châteaubriant)

Nous proposons :

- Des entretiens individuels,
- Ateliers Bien-être pour prendre soin de soi,
- Cafés Répit pour exprimer ses préoccupations et échanger entre aidants,
- Ateliers pour comprendre la maladie et mieux accompagner le proche,
- Séjour répit en duo aidant/aidé : Un temps partagé agréable avec son proche dans un cadre adapté et convivial,
- Rencontres conviviales pour sortir de chez soi,
- Des offres de répit :
  - Accueil de jour, et hébergement temporaire,
  - Halte répit : accueil occasionnel du proche aidé sur Derval, Vay, Pornichet et Guérande
  - Service relayage : relais de l'aidant à domicile entre 36h et 6 jours,
  - Répit Dom : relais au domicile de 2 à 5h (20h max/an).

Depuis le 17 avril, Mme JUILLET Aurélie a pris la fonction de direction au sein d'ALFa Répit. Elle a remplacé Mme Mallard Véronique qui a fait valoir ses droits à la retraite.

C'est une équipe de 15 personnes qui est à votre écoute sur le territoire.

Se référer au site internet pour les lieux/dates des cafés répit et l'antenne itinérante.

**ALFa Répit - le Relais des Aidants**

**www.alfarepit.fr**

**Du lundi au vendredi de 9h à 17h.**

**Contact : 02 40 66 94 58 - contact@alfarepit.fr**

# Culture

## Infos médiathèque

Juillet-Août 2024



### Les horaires d'été du 2 juillet au 31 août 2024

Mardi : 15h-18h

Mercredi : 10h-12h30 et 14h-18h30

Jeudi : 15-18h

Vendredi : 15h-19h

Samedi : 9h30-13h

### ATELIER DE DESSIN ET D'ÉCOUTE DES OISEAUX

#### Mercredi 10 juillet à 10h

À partir du livre *Ecoute les oiseaux* et/ou du poster *Birdie Memory*, séance de dessin d'observation. Chaque enfant choisit un oiseau, le reproduit, écrit le nom de l'oiseau, puis on écoute ensemble le chant de chaque oiseau. Cet atelier a pour objectif d'initier à la pratique du dessin animalier et à l'ornithologie.

Avec Léna Mazilu.

À partir de 6 ans, 1h30 environ.

**Sur réservation auprès de la Médiathèque**



### EXPOSITION « LES OISEAUX DE MON JARDIN », PHOTOGRAPHIES DE SYLVIE ANIZON

#### Mois de juillet

Exposition « Les oiseaux de mon jardin », photographies de Sylvie Anizon, photographe amatrice de Rieux.

Venez découvrir 20 magnifiques photographies d'espèces + ou - connues d'oiseaux que Sylvie a photographié dans son jardin labellisé refuge LPO.

**Entrée libre aux heures d'ouverture de la médiathèque.**



### EXPOSITION « ANCRAGE », PHOTOGRAPHIES DE FRED NIOL

#### Mois d'août

Le pays de Redon vit entre armor et argoat, mer et terre, monde rural et monde urbain. Ses marais, d'où sortent des collines peuplées, semblent nous interpellier sur l'harmonie à préserver entre la faune et la flore qui s'y côtoient. Être ancré dans cette terre tel un chêne au milieu d'un champ, être témoin de ce qui nous entoure, l'apprécier et le transmettre. Notre présent sera le passé des générations à venir. À travers son exposition "Ancrage", le photographe nous invite à porter un regard nouveau et poétique sur cet environnement, à fixer ainsi dans nos mémoires les paysages d'aujourd'hui amenés à changer, ces images de nature, de « presque sauvage »...

Contact Médiathèque : 3, espace des 3 lieux – 02 40 79 76 68 – [mediatheque@mairie-plese.fr](mailto:mediatheque@mairie-plese.fr)

## Le calendrier des fêtes

## Juillet – Août 2024

DATE	ORGA.	MANIFESTATION	LIEU	HORAIRE
<b>JUILLET 24</b>				
02/07/24 > 30/07/24	Médiathèque	Exposition photos d'oiseaux par Sylvie Anizon	Médiathèque	
02/07/24	Lâche Tout	Marché un temps festif	23 rue de la touche	17h-23h
05/07/24	Guinguette	« Bard Box »	Guinguette de Buhel	20h
06/07/24	Mairie	Forum des associations	Complexe sportif	9h-12h30
06/07/24	Médiathèque	Ateliers philo pour les enfants	Médiathèque	10h et 11h30
06/07/24	En Mémoire d'Eux	Jazz Le Magicien	Camping de la ferme de la Piardière	18h
07/07/24	A.C.C.P	Visite de la Chapelle Royale de Carheil	Chapelle de Carheil Domaine de Carheil	14h-18h
07/07/24	Mairie/ Association Land Art	Marché animé Spectacle de marionnettes « Milagros de Marie Magalhaes »	Place du lion d'Or	11h
07/07/24	Mairie/ Association Land Art	Land art avec Jean-Yves Bardoul	Kiosque Buhel	14h/18h
07/07/24	Mairie/ Association Land Art	Gigi Bigot raconte « Redondaine »	Kiosque Buhel	18h
8/07/24	Mairie/ Association Land Art	Land art avec Jean-Yves Bardoul	Kiosque Buhel	14h/18h
10/07/24	Médiathèque	Atelier dessin et écoute des oiseaux avec Léna Mazilu	Médiathèque	10h
11/07/24	Guinguette	Repas du chef Iwan Macé	Guinguette de Buhel	19h
11/07/24	Mairie	Pêche à la ligne	Rdv parking sud de l'étang	9h30-12h30
12/07/24	Mairie	Concert des Petits chanteurs de Bruxelles	Eglise de Plessé	20h30
17/07/24	Guinguette	Concert « Le Cyclo Bal de Poche ».	Guinguette de Buhel	
17/07/24	Mairie	Portes-ouvertes FG sellerie	19 route de Savenay	9h-18h
20/07/24	En Mémoire d'Eux	Langageons-nous!	Camping de la ferme de la Piardière	18h
21/07/24	ESDP + Société des Courses	Vide grenier	Hippodrome	8h-19h
21/07/24	Mairie	Marché animé	Place du lion d'Or	10h-12h30
24 et 25/07	Mairie	Cirque	Buhel	
25/07/24	Mairie/ Association Land Art	Land art avec Jean-Yves Bardoul	Kiosque Buhel	14h/18h
26/07/24	Mairie/ Association Land Art	Land art avec Jean-Yves Bardoul	Kiosque Buhel	14h/18h

DATE	ORGA.	MANIFESTATION	LIEU	HORAIRE
26/07/24	Le grand pas	Festival des Alentours	Ferme des 7 chemins	
27/07/24	Le grand pas	Visite ferme et pique-nique partagé	Ferme des 7 chemins	10h-19h
27/07/24	Mairie	Portes ouvertes : La Marque noire	44 route de Savenay	10h-19h
27/07/24	Comité des Fêtes	Feu d'artifice	Buhel	En soirée
28 et 29/07/24	Société des courses	Courses hippiques	Hippodrome	
<b>AOÛT 2024</b>				
03/08/24	En Mémoire d'Eux	Les randonneurs nouvelle version	Ferme de la Piardière	18h
04/08/24	Mairie/ Association Land Art	Balade botanique de Jean-Marie Le Dréan	Kiosque Buhel	10h30-12h30
04/08/24	A.C.C.P	Ouverture public Chapelle Royale de Carheil	Chapelle de Carheil Domaine de Carheil	14h-18h
04/08/24	À dimanche sur le canal	À dimanche sur le canal	Pont de St Clair - Guenrouet	À partir de 12h
06/08/24 > 31/08/24	Médiathèque	Exposition photos « An-crage » par Fred Niol	Médiathèque	
06/08/24	Lâche Tout	Marché un temps festif	23 rue de la touche	17h-23h
08/08/24	Mairie	Pêche à la ligne	Rdv parking sud de l'étang	9h30-12h30
09/08/24	Guinguette	Repas du chef Iwan Macé	Guinguette de Buhel	19h
17/08/24	En Mémoire d'Eux	Lily Harvest en concert	Ferme de la Piardière	18h
18/08/24	Mairie/ Association Land Art	Mandala participatif avec Frédérique Mingam	Kiosque Buhel	14h-18h
18/08/24	Mairie/ Association Land Art	Découverte du ballon papier avec les Semeurs d'étoiles	Kiosque Buhel	14h-18h
18/08/24	Guinguette	Concert	Guinguette de Buhel	12h
21/08/24	Mairie	Portes ouvertes ferme florale de Trélan	La Fontaine au Veau, le Coudray	15h-18h
24/08/24	Association Bucéphale	Pless'tival	Pont Rialland	20h
25/8/24	Mairie / Association Le Lac à l'Epaule	Animation céramique sur le marché	Place du Lion d'Or	10h - 11h30
28/08/24	La Roche	Décibuhel	Etang de Buhel	14h-20h
30/08/24	Guinguette	Concert : « La Fiestapapa	Guinguette de Buhel	21h
31/08/24	Guinguette	Course de radeaux	Étang de Buhel	
28/09/24	Mairie	Vide mairie	Mairie de Plessé	



Sam. 21 et Dim. 22 septembre - 10h/18h

**Journées du Patrimoine**  
L'histoire du bourg de Plessé  
Visites / Expos



Sam. 21 sept. - 14h/19h

**Patrimoine Agricole**  
Préserver la ressource en eau  
Ferme de Sainte Pauline



Sam. 21 sept. - En soirée  
**Fête du village**  
Repas et concert  
dans le bourg

# Plessé en fête

Organisé avec le concours de



Commune de  
**Plessé**

Plus d'informations

[www.commune-de-plesse.com](http://www.commune-de-plesse.com)